

2024

No.641

3

広報

TOYONE

とよね



- | | | | |
|----|------------------------|----|-----------------------|
| 2 | 協力隊活動報告 | 11 | お知らせ |
| 4 | とよねの話題 | 12 | 地域サロン |
| 6 | 認知症・行動指標 | 13 | 「奥三河DAY」試合観戦ご招待・豊根出張所 |
| 7 | 保健師だより | 14 | 豊根村消防団・設楽警察署 |
| 8 | 教育委員会だより・田口高校 | 15 | カレンダー |
| 9 | ふるさと文芸・診療日カレンダー・地域包括支援 | | |
| 10 | 能登半島地震災害義援金について | | |

愛知のてっぺん
とよね村
ALL SEASONS TOYONE VILLAGE



協定調印式(長野県下伊那郡3村と合同で行いました)

左から：豊根村 伊藤村長、根羽村 大久保村長、(株)ミューチュアル・エイド・セオリー 有馬代表取締役、阿智村 熊谷村長、平谷村 西川村長

地域おこし協力隊 緑のふるさと協力隊

活 動 報 告

豊根村で活躍する5名の協力隊。
3月末を持って、それぞれの節目を
迎えます。

地域おこし協力隊
はま だ ひで かつ
濱田 英一

3年前、北海道から愛知県への移住を決意し、「豊根村で牛は飼えないか？」と役場に相談した事がきっかけで、地域おこし協力隊になりました。初めての豊根村で放牧できる場所を探すところから始まった活動は、毎日が手探りの賭けのような日々でした。そんな中、着任から半年で放牧を開始できたところまでは順調と感じていました。しかしその後は、仔牛の死産、釘を踏んで牛が脚を怪我、牧草の購入が不可能になるなど困難が続きました。それでも、3年目にはようやく仔牛が生まれ、牛肉生産の為の最低限のベースができたと感じていました。出産後の竹ちゃんはいつも仔牛に寄り添い、おっぱいもしっかりと飲ませながら仔牛も元気に大きくなっていく姿に、僕も安心していました。しかしながら、出産から5ヶ月後、竹ちゃんが体調を崩し始め、すぐに治療を試みたものの、1月14日に竹ちゃんは亡くなってしまいました。原因は、寄生虫による肝臓へのダメージでした。僕は今年度で協力隊卒業となります。まさか最後の広報で、こんな悲しいお知らせになるとは考えてもいませんでした。とはいえ、これで諦めるつもりはないのでアングスの放牧は継続します。ただ、ここにきて卒業後の計画は再考しなければならなくなりました。この3年間、計画通りにはいきませんでした。豊根村に受け入れていただいたおかげで、とても貴重な経験を積めたと感じています。本当にありがとうございました。そして、これからもよろしくお願い致します。



地域おこし協力隊
ひめ の
姫野 ありさ

■ 2年目の活動は情報発信が活発に

新型コロナウイルスが5類に引き下げられ、イベントが村内外で多く開催されました。豊根村観光協会でも村外で物産と観光PRを兼ねた活動や、村内のイベント取材とPRを行うことで豊根村の事をより良く知ってもらうよう心掛けました。中でも印象的であったのが茶臼山高原の出張観光案内です。茶臼山から帰り際の人に「この後予定はありますか？」と声をかけると、「決まってないよ。他に行くところある？」と返す人が何人もいました。

いくらポスターやチラシ、SNSで観光情報を出しても、見ているのはほんの一部の人。直接観光客と話して情報を伝えるのは地道ではありますが、「行ってみるか」と行動に繋がりと感じました。人に想いを伝えるという事が苦手な私ですが、場数を踏んで修業します！！

■ 豊根村での生活

今年度は体調が崩れることがよくありました。食事や生活習慣の乱れ、自己管理が出来ていませんでした。そんな時、これ食べて元気出してお裾分けや、「大丈夫？」という連絡がとても身に沁みました。多くの方が豊根村での生活を支えてくれているのだと感じ、今度はいただいた優しさを自分が周囲にお返ししたいと思います。来年度は、豊根村の美味しい野菜をたくさん食べて体調管理頑張ります。

次は協力隊としての活動最後の年。まだまだ勉強中の身ですので、引き続き皆様のお力添えをよろしくお願い致します。





地域おこし協力隊

内田 貴博

春爛漫の頃に始まった豊根村での暮らしも四季は移ろい、いよいよ雪景色を見るに至りました。旅先のような感覚も大分薄らいで来ましたが、まだまだ新しい体験や発見も多く、家族と共にいろんなことを吸収成長している実感があります。活動は主に食品加工の現場に赴き、作業を手伝いながら様々なことをご教示いただきました。JA 農産加工場では、ブルーベリージャムとトマトケチャップを随時生産しながら、らっきょう、金山寺味噌、お餅など季節性の製造もあり、数や量が大いなので数人チームでその都度丁寧に仕上げる仕事で緊張感があります。とみやまの里では、お茶やらっきょう、原木舞茸、柚子、草餅栃餅など、山や畑の管理から製品にするまでの一年のサイクルがそれぞれにあり、作業内容は多岐にわたります。今期様々な事を見聞しましたが、まだ豊根村の片鱗に触れたに過ぎません。この経験をブラッシュアップしながら、食品加工に留まらず山や森林や畑など広く見識を深めたいと思っています。



地域おこし協力隊

内田 成葉



豊根村に来てからあっという間に一年が過ぎようとしています。たくさんの方にお世話になりました、いつも本当にありがとうございます。

■一年の活動を終えて

新しい特産品の開発を目標に家族で移住し、あちこちで活動を重ねさせていただきまし。とみやまの里では山里の特産品加工について学び、農産加工場では人気の定番お土産の加工・製造方法を学び、村民の方々からお話を伺いつつ新規商品の開発を進めています。また、新規特産品よりも既存の特産品加工の後継者不足の方が深刻だという意見も多くいただきました。村のニーズを模索しつつ、より充実した活動ができるように頑張ります。

■豊根の魅力

豊根に引っ越して来て驚いたのは四季の綺麗さです。春は満開の桜に迎えられ、夏は眩しいぐらいの万緑に囲まれ、秋は紅葉に、冬は一面の雪景色に、季節の豊かさに癒されっぱなしの毎日でした。茶臼山や兎鹿嶋温泉などの観光地に来てくれた方々に豊根村の自然の魅力をアピールした特産品販促方法を考えることも来年度の目標です。



■今後も宜しくお願いします

一年目は豊根村の生活に馴染むことに精一杯でしたが、たくさんの事を学びました。来年度も試行錯誤しつつ積極的に勉強していきたいと思っています。引き続き宜しくお願い致します。

緑のふるさと協力隊

益子 茜



早いものであっという間に任期の1年が終わります。去年4月「出会いを大切に」という目標のもと、どんな体験ができるかドキドキしながらやってきたのがつい最近のように思えます。多くの皆様に支えていただき、無事1年間の活動を終われることに感謝しています。本当にありがとうございました。活動では今までの人生で体験したことのない沢山の業種のお手伝いに関わらせていただきました。農業・観光・福祉・林業…どれも未経験のものばかりで、「なんでも屋です！」と自己紹介していたほど多岐に渡る経験は私にとって大きな財産となりました。毎日が学びになり刺激的で楽しい日々でした。お手伝いどころか足手まといでは？と不安になったこともありましたが、活動後に「ありがとう、またよろしくね！」と優しいひとことがもらえたことで、もっと頑張ろうと元気をもらえました。また、地区の集まりや花祭り、吹奏楽やバレー等の活動外でも沢山の方にお世話になりました。仕事ばかりで趣味もなかった自分にとって、家族と職場以外の繋がりができるこのような場はとても新鮮で楽しかったです。私は1年を終えて、「人との繋がりが人生を豊かにしてくれる」と感じました。親身になって、たくさんの応援をくださった皆さんがいたからこそ気が付けたのだと思います。この1年間でいただいたたくさんの愛に感謝しています。本当にありがとうございました！





1月23日

災害時における物資(G72BOX)の 受入保管等に関する協定を締結しました

令和6年1月23日(火)「ガーディアン72プロジェクト」を実施されている株式会社ミュージアル・エイド・セオリー様と「災害時における物資(G72BOX)の受入保管等に関する協定」を締結しました。

ガーディアン72プロジェクトとは、災害発生直後から特に混乱する72時間(3日間)分の災害対応物品が格納されたBOX(箱)を備蓄するプロジェクトです。

今回供給頂くG72BOXは、物資振り分けの必要が無く、1箱が1人分という非常に分かりやすい備蓄品となっており、また、被災した市町村と被災しなかった市町村がある場合、相互にBOXを融通し合う仕組みもあるため非常に有効な対策であると考えられます。

今後も、いつ発生するか分からないと言われる南海トラフ地震をはじめとした大災害に備え、様々な対策を進めてまいります。



G72BOXの説明



調印の様子



2月2日

保育園節分会

杉の子保育園にて節分の豆まきが行われました。子どもたちは、それぞれ自分の中の「泣き虫鬼」や「いやいや鬼」を追い出しました。本物の鬼が登場し、大泣きしたり、驚いたりしながらも、元気に鬼退治をしました。



2月
4-11日

能登半島地震に係る職員派遣①

令和6年1月1日に発生した、能登半島地震は甚大な被害をもたらし、大きな衝撃と悲しみをもたらしました。村では、国の応急対策職員派遣制度に基づき、2月4日～11日にかけ1名の職員を石川県志賀町へ派遣し、罹災証明交付のための住家の被害状況調査を行いました。

派遣先：石川県志賀町 業務：住家の被害認定調査

派遣職員：総務課 田辺 元樹

村では引き続き被災地の復興支援に取り組んでまいります。

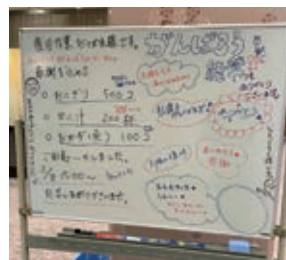

2月16日

確定申告

令和5年分の所得税の確定申告と個人住民税の申告の受付が始まりました。

確定申告は、1年間の所得を計算し、住民税と所得税を確定するために必要です。申告の対象者や、当日お持ちいただくものなどについての詳細は、広報とよね2月号に掲載しておりますので、ご覧ください。受付期間は3月15日(金)までです。

愛知県観光施設費等補助金事業の紹介

愛知県では「観光施設費等補助金」として、市町村が行う観光の振興と促進を目的とした事業に対して補助金を交付しています。

茶臼山高原の矢筈池にある既設の栈橋は設置から30年以上が経過しており、ボートを利用するお客様及び乗降を行う作業員の安全確保に不安が生じていました。

村ではこの補助金を活用して、ボート利用者や作業員の安全確保と観光地としての魅力づくりのため、栈橋のリニューアルを行いました。



みんなで知っていこう！

認知症

協力して
暮らせる
地域へ

今月のテーマは

認知症の方への接し方

です

クイズを交えながら、認知症の方への接し方について、一緒に考えていきましょうと思います。



問 家から近くの慣れた場所でも道に迷い、家に帰れなくなることがある？

答 ○

認知症が進行すると、近所でも道に迷ったり、歩いて行けないような距離を歩いて出かけてしまう場合があります。認知症の初期では、方向感覚が薄らいでも、周囲の景色をヒントにして目的地にたどりつくことができますが、暗くなると道に迷いやすくなります。

愛知県で実施した調査では、認知症高齢者等の行方不明者は、令和2年度は1年間で延974人でした。早く気づいて探した場合は近くで発見されることが多いので、認知症の方が帰ってこないと思ったら、ためらわずに警察等に連絡することが大切です。

また、行方不明になった人の発見者は、約半数が家族以外の一般住民でした。認知症の方は、道がわからなくなって困っていても自分から助けを求められないことが多いです。いつもと違う場所を歩いていたたり、いつもと様子が違うなど気がかりな場合には、まずは落ち着いてもらえるよう、目線を合わせ、ゆっくりとやさしい口調で声をかけ、状況に応じて家族や警察、または下記の連絡先に連絡しましょう。

お気軽に
ご相談
ください

認知症のお困りごとやお悩みがありましたら、まず身近なかかりつけの医師に相談してみましょう。右記などにも相談できます。

地域包括支援センター ☎85-5055
豊根村保健センター ☎85-5055
豊根村診療所 ☎85-1675
豊根村役場 住民課 ☎85-1313

第6次豊根村総合計画

「豊かに根ざす村」 を目指して

村民の行動指標

私たち村民にできる取り組みを
「12のキャッチフレーズ」にしました！
最後、12個目の紹介です。
ご協力ください。

空き家活用に
協力しよう！



所有している空き家や地区内の空家の所有者に働きかけるなど、空家の活用に積極的に協力しましょう。これが、村へのU・Iターン者を受け入れる環境の充実になり、U・Iターン者を増やすことにつながります。

皆さんの健康づくりにお役立てください／

連絡先・問合せ | 保健センター ☎85-5055

保健師 だより

令和6年度の住民健診の申し込みが始まりました

自分のためだけじゃない、家族のためにも 受けよう！ 住民健診・がん検診

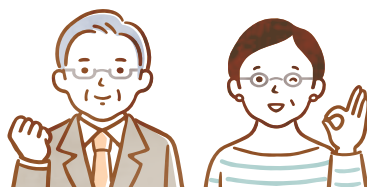

住民健診で分かること

肥 満

血 圧

血 糖

脂 質

肝機能

腎機能

肥満、血圧、血糖、脂質の検査値の悪化は、「動脈硬化(血管が硬くなり弾力性が失われた状態。血管がつまりやすくなる)」のリスクを高めます。動脈硬化が進行すると脳卒中や心筋梗塞を引き起こす原因にもなります。動脈硬化の進行は、ほとんどの場合、自覚症状がありません。そこで、健診を受けることで深刻な病気になる前に、危険因子を発見することができるのです！

また、肝機能は肝炎や肝硬変、腎機能は腎不全の兆候を見ることができます。いずれも早めに発見し、生活習慣の見直すことが進行を防ぐ鍵になります。

胃がん・大腸がん・肺がん・乳がん・子宮頸がん検診のススメ

厚生労働省は上記の5つのがんに対し、定期的ながん検診を受けることを推奨しています。これらのがんは、罹る患者さんの割合(罹患率)や死亡率が高い一方、健診を行うことで、集団の死亡率を下げる効果があることが確認されています。

豊根村の健診を受けよう！

■住民健診を受けることができる人

- ①国民健康保険加入者
- ②後期高齢者医療保険制度加入者
- ③社会保険の被扶養者(家族)
- ④40歳未満で健診を受ける機会のない方

■がん検診を受けることができる人

胃がん、大腸がん、乳がん、子宮頸がん
→ 20歳以上の村民
肺がん → 18歳以上の村民
※但し、会社等で実施するがん検診と重複して受けることはできません。

①②④の方は健診費用無料!!

③の方は加入されている保険者によって異なります

国民健康保険加入の方は検診費用無料

- 健診の日程やがん検診費用、その他の健診については3月上旬にお配りする「令和6年度 住民健診・がん検診のご案内」をご覧ください。
- 健診の申し込みは、4月5日(金)までに同封の申込書を保健センターへ返送ください。(健診を希望されない方もお手数ですが、ご返送ください)

大谷選手によるグローブ寄贈について



ニュース等ですでに大きく報道されている、アメリカ・メジャーリーグで活躍する大谷翔平選手が全国の小学校に寄贈したグローブが、豊根小学校にも届けられました。

1月22日(月)の朝礼で、校長先生から大谷選手のメッセージとともに子どもたちにお披露目されました。メッセージには「このグローブが私たちの次の世代に夢を与え、勇気づけるためのシンボルになることを望んでいます。」と記され、最後は「野球しようぜ。」と締めくくられています。グローブは、子どもたちが触れることが出来るように学校の廊下に展示されます。

田口高校から こんにちは

“ vol.83 ”

” ” ” ” ” 門松づくり体験講座

12月15日(金)、地域の方をお招きして門松づくり体験講座を開きました。

この体験講座は、林業科3年生の木材加工を専攻している生徒が、地域の方に対して作り方を説明しながら一緒に門松を制作するもので、毎年十数名の方に参加していただいています。作った門松は持ち帰り、ご家庭で飾って楽しんでいただいています。



体験講座の様子

” ” ” ” ” スーツの着こなし 講座

12月21日(木)、3年生を対象とした教養講座の一場で「スーツの着こなし講座」を行いました。鈴



スーツを着た生徒たち

豊キープ株式会社バルコンスズトヨの鈴木健代様をお招きして、スーツの着こなし、メンテナンス、ビジネスマナー等を教えていただきました。

生徒は、実際にネクタイを結んでみたり、スーツを着たりして、社会人としてのマナーを、身をもって学ぶことができました。スーツを着た生徒は「初めてスーツを着た。

いつもより動きにくく少し疲れた。社会人の苦労がわかった」「スーツを着るだけで身の引き締まる思いがした」と振り返っていました。

” ” ” ” ” 山嶺教室との交流

1月11日(木)、LTの時間に、本校の3年生と山嶺教室の生徒が交流活動をしました。生徒たちは学校混合のチーム対抗でバドミントン、シャトルラン、気配斬りなどのレクリエーションを行いました。気配斬りとは、目隠しをした状態で、相手の気配や歩いた音、匂いなどから相手の方向を感じ取って、柔らかい素材の棒で斬りかかるという競技で、対戦している選手も応援している仲間も和気あいあいと楽しんでいました。短い時間でしたが、互いに声をかけ合ったり、一緒に競技に取り組んだりして、交流を深めることができました。

おらがのふるさと文芸

短歌

廃物となる杉の大木 若き日の
父の育てし 八十余年

村井 優子

旧正月 小さな門松 嬉しくて
今年の無事を 祈る朝日に

青山美和子

星を縫い 赤きライトの 飛機一機
夜空の王と 毎度ながむる

鈴木 道代

雪降れば 子供の頃を 思い出す
学校へと行く 一里の雪道

荒川ノブエ

ふきのとう 枯草の中 見つけ出し
一足早く 春を味わう

村松三千代

俳句

外は雪 家中の仕事は 目をつむり
コタツの守に ひと日暮れおり

佐々木秋子

雪かきも する事もない この冬は
炬燵に入り テレビと留守番

佐々木範明

小鰻鶏が「チョットコイ」と 畑に呼ぶ
如月の春 まだ浅き日に

青山 その

御坊知る 人の運命 連如の忌

出雲路え 吟行二人 蜷舟

絵馬見つめ 触れあう小指 すみれかな

夏目 昌宏



牧舟体操クラブの紹介

地域包括支援センターコーナー

毎週水曜日の午後1時半から牧舟公民館に集まり、ビデオを見ながら、ストレッチや筋トレの体操を2種類、30分間くらいしっかりと行います。この活動は、R2年8月から3年半続いています。1年目の冬は参加者が減った時もありましたが、冬を乗り越え、新しい参加者も増えて継続しています。50代から80代の幅広い年齢層の人が平均5〜6人集まり、「元気だった？」などと声を掛け合ったりして、楽しく体を動かしています。

連絡先 | 豊根村地域包括支援センター
0536-85-5055(保健センター)
080-8265-6973(携帯)

〈令和6年〉3月 診療日カレンダー

月	火	水	木	金
2/26 豊 丹羽	2/27 山 豊 丹羽	2/28 山 豊 丹羽	2/29 豊 丹羽	1 山 豊 夏目
4 豊 丹羽	5 山 富 豊 丹羽	6 山 豊 丹羽	7 豊 丹羽	8 山 豊 夏目
11 豊 丹羽	12 山 休診	13 山 豊 丹羽	14 豊 丹羽	15 山 豊 夏目
18 豊 丹羽	19 山 富 豊 丹羽	20 祝日 休診	21 豊 丹羽	22 山 豊 丹羽
25 豊 丹羽	26 山 豊 丹羽	27 山 豊 丹羽	28 豊 丹羽	29 山 休診

豊根村診療所 ☎(85)1675 富山診療
■月・水・木・金(全て午前)／火(午後) ■火(午前)
夏目医師(東栄診療所)

山 山富歯科豊根診療所 ☎(83)2010

都合により休診変更になる場合がございますのでご了承ください。
新型コロナウイルス対策のため、必ずマスクを着用して受診してください。

令和6年能登半島地震災害義援金について

令和6年1月1日に発生した能登半島地震により被災された多くの方を支援するため、日本赤十字社では「令和6年能登半島地震災害義援金」の受付を開始しました。これに伴い、日本赤十字社愛知県支部 豊根村分区(事務局：役場住民課)においても、1月5日より住民課および税務会計課窓口に募金箱を設置したほか、各都道府県支部でも義援金の受付を行っております。皆様からお寄せいただきました義援金は、被災地の方々の生活を支援するため、日本赤十字社を通じて被災都道府県が設置する義援金配分委員会へ全額をお送りします。

役場窓口

受付期間：令和6年1月5日(金)から令和6年12月27日(金)まで

受付窓口：役場住民課および税務会計課窓口

受付日時：8時30分から17時15分まで(土曜日、日曜日、祝日を除く)



振込窓口

下記表のとおり随時受付

支部名	受付期間	金融機関	口座名義	担当窓口
石川県支部	令和6年1月4日 ～ 令和6年12月27日	北國銀行 県庁支店 普通 28580	日本赤十字社 石川県支部 支部長 馳 浩	〒920-8201 石川県金沢市鞍月東2-48 日本赤十字社石川県支部 総務課あて TEL.076-451-7878 FAX.076-239-3881
富山県支部	令和6年1月4日 ～ 令和6年3月29日	北陸銀行 本店営業部 普通 6162894	富山県災害義援金 日赤富山県支部 支部長 新田 八郎	〒930-0821 富山県富山市飯野26-1 日本赤十字社富山県支部 事業推進課あて TEL.076-451-7878 FAX.076-451-6872
新潟県支部	令和6年1月4日 ～ 令和6年6月28日	第四北越銀行 白山支店 普通 5050125	日本赤十字社 新潟県支部 支部長 花角 英世	〒951-8127 新潟県新潟市中央区関屋下 川原町1-3-12 日本赤十字社新潟県支部 組織振興課あて TEL.025-231-3121 FAX.025-231-3122
本社	令和6年1月4日 ～ 令和6年12月27日	ゆうちょ銀行 00150-7- 325411 三菱UFJ銀行 やまびこ支店 普通 2105493	日赤令和6年 能登半島地震災害 義援金 日本赤十字社	日本赤十字社 パートナースHIP推進部 〒105-8521 東京都港区芝大門1-1-3 TEL.03-4363-2056 FAX.03-3432-5507

※ご利用の金融機関によっては、振込手数料が別途かかる場合があります。(ゆうちょ銀行・郵便局窓口での取扱いの場合、振替手数料は免除されます。)

※受領証の発行を希望される際は、「住所、氏名(受領証の宛名)、電話番号、寄付日、寄付額、振込金融機関及び支店名」を、各県支部の担当窓口へ連絡してください。

※日赤本社開設口座へお振込みいただいた場合は、「被災地全域への寄付」として日赤本社で取りまとめた上、被災状況に応じて被災地都道府県の義援金配分委員会へ分配されます。

その他

- 役場備え付けの募金箱をご利用の場合、領収書の発行は行っておりません。受領証等が必要な場合は各県支部または本社への振込をご利用ください。
- 支援物資等の受付は行っておりません。
- 村の職員が、一般家庭等に対して、訪問したり、電話・メール・ファックス等によって義援金の振込みを求めることはありません。義援金詐欺にご注意ください。



献血にご協力ください

豊根村保健センター
☎0536(85)5055

献血バスによる献血を行います。
善意の献血によって、多くの命が救われます。献血は命をつなぐ身近な社会貢献。皆さんのご協力をお願いします。

献血日

3月12日(火)

受付時間

10時～11時

場所

ふれあい会館前
駐車場



上級救命講習会の案内

新城市消防署 豊根出張所
☎0536(85)1199

救命の連鎖をスタートさせるのは「あなた」です。一人でも尊い命を救うため、応急手当の知識と技術を身につけませんか？

日時

3月10日(日) 9時～17時

場所

ふれあい会館(和室)

講習内容

成人、小児および乳児に対する心肺蘇生法、AEDの使用法、止血法、傷病者管理法、手当の要領、搬送法など

定員

10人

受講料

無料

受付締め切り日

3月7日(木)

持ち物等

筆記用具、動きやすい服装

その他

講習中のケガにつきましては応急処置を行います。その後の治療は各自でお願いします。

※気象警報等発令時は、講習を中止する場合があります。



求人票に明示する労働条件が追加されます

ハローワーク新城
☎0536(22)1160

職業安定法施行規則の改正により、令和6年4月1日以降、ハローワークに求人申込みを行う場合は、求人票に以下の①～③の明示をお願いします。

①従事すべき業務の変更の範囲

●採用後、業務内容を変更する予定がない場合は、「仕事の内容欄」に「変更範囲…変更なし」と明示ください。

●将来配置転換等で雇入れ直後の業務と異なる業務になる見込みがある場合は、変更後の業務を明示してください。

②就業場所の変更の範囲

●採用後、雇入れ直後の就業場所と異なる場所に配置される見込みがある場合は、転勤範囲を明示してください。

③有期労働契約を更新する場合の基準

●雇用期間の定めがあり、当初の雇用期間終了時点で契約更新をする可能性がある場合は「契約更新の可能性」欄を「1. あり」に○をつけてください。

3月は「自殺対策強化月間」です

県保健医療局心の健康推進室
☎053(954)6621

厚生労働省は、例年、月別自殺者数の多い傾向にある3月を「自殺対策強化月間」と定めています。

自殺を考えている人は、「眠れない」「食欲がない」などのサインを発しており、周囲の人がこうしたサインに気づき、声をかけ、早めに相談窓口へつなぐことが、自殺を防ぐための大切な一歩です。

県では、電話とSNSでのこのころの御相談をお受けしています。

■あいちこころほっとライン365

☎05295112881

毎日9時から20時30分まで

■あいちこころのサポート相談

(SNSでの夜間・深夜帯のこころの相談)

月曜から土曜…20時から24時まで
(23時30分まで受付)

日曜…20時から翌(月曜日)8時まで
(7時30分まで受付)

※相談方法は、県Webページをご確認ください。



▲ホームページはこちら



奥三河
DAY

試合観戦ご招待



三遠ネオフェニックス VS 大阪エヴェッサ

開催日時 4月6日(土)・7日(日) 各日15:05試合開始

会場 豊橋市総合体育館

申込 2月24日(土)12:00～4月6日(土)16:00まで

定員 自由席／北設楽郡で各日先着100名
※先着順、1申込4名まで

申込方法 QRコード先よりチケット取得
※BリーグIDの取得が必須



お問合せ先

株式会社フェニックス チケット係 ☎0532-35-7528



奥三河応援リーダー
はせがわかずき
細川一輝選手



豊根出張所

新城市消防署豊根出張所

TEL.85-1199



■住宅用火災警報器を確認しましょう
家電製品の使用期間は、7年から10年と言われており、住宅用火災警報器も同様です。そのまま使用を続けると電子部品の寿命や電池切れなどで火災を感知しなくなるなど、正常に作動しないケースがあり危険です。
機器の製造年月日を確認し、10年を過ぎている場合は、機器の交換を行いましょ



毎年、住宅火災により全国で、約千人の方が亡くなっています。住宅火災の原因で多いのは、コンロ、たばこ、電気機器(電気配線)、ストーブ、放火によるものです。万が一に備え住宅用火災警報器や住宅用消火器を設置し、住宅防火対策に努めましょう。

「火を消して
不安を消して つなぐ未来」
(2023年度全国統一防火標語)

春の火災予防運動
3月1日(金)～7日(木)



豊根村消防団

地域の安全を守る
消防団の活動を紹介します！

総務課 | 85-1311



合言葉は火の用心

備えよう！火災対策

管内で5件の火災が発生したそうです。人ひとりが注意することで防げます。自分や家族の命を落としたり、大切な財産を失うことが無いように、火災を防ぐためのポイントをきちんと学び、日頃からみんなで注意し合うようにしましょう。

■コンロから離れない

火がついている物から離れるときは必ず消してください。また、コンロのまわりに燃えやすい物は置かないようにしましょう。加えて、着衣への着火にも十分注意を。

■寝たばこ、タバコのポイ捨ては厳禁

灰皿には水を入れておき、吸殻を捨てるときは必ず水にさらしましょう。火のついたタバコは放置せず、必ず消火の確認をしましょう。

■たき火・ゴミの野焼きなどをしない

特に今の時期は空気が乾燥しており大変危険です。ここ数年豊根村内で発生した林野火災や枯草火災のほとんどは、ゴミや枯草の野焼きが原因であり、どれも発生させた方が十分注意すれば防げたものです。「私は大丈夫」という安易な気持ちが必要火災に繋がりますので、たき火やゴミの野焼きは絶対にやめましょう。

■マッチやライターで遊ばない・遊ばせない

子どもには火の正しい使い方、恐ろしさを教え、子どもの手の届くところにライターやマッチは置かないようにしましょう。また日差しの強い場所などへの放置もしないようにしましょう。

■ストーブまわりを整理整頓

衣類やふとん、カーテンなど、ストーブのまわりに燃える物を近づけないようにしましょう。ストーブの近くで洗濯物を干すのも厳禁です。

■配線のまわりはきれいに

コードの上に物を乗せたり、コードをまとめたり、たこ足配線をしないようにしましょう。また、コンセントまわりは定期的に清掃しましょう。

■火災の被害を最小限にする対策

住宅用火災報知器の設置、防炎品の使用、消火器を設置するなど、火災の被害を最小限にする対策を行いましょう。

1月は、豊根村では幸いにして火災は発生しませんでした。新城市消防本部



豊根村警察署

TEL.62-0110



非行の芽

はやめにつもう

みな我が子

地域ぐるみで有害な環境をなくしましょう

■少年を非行・被害から守りましょう

春休みから新学期にかけての時期は、進級、進学、就職等、少年達の生活環境が大きく変わる時期です。

また、少年達の生活リズム、行動範囲、交友関係などが変わりやすい時期でもあります。

この時期には、新しい環境に馴染めず家出したり、ちよつとした気の緩みから深夜はいかい、喫煙、飲酒などの不良行為を行ったり、万引き、自転車盗などの非行行為を行う少年が増加する傾向にあります。

少年達を非行や犯罪被害から守るために、家庭では、夕食のひとときや休日等を利用して親子で対話する機会を増やしましょう。

また、地域においては、「非行少年を生まない社会づくり」を目指し、少年が参加できる農業体験、清掃活動、スポーツ活動等の機会を積極的に提供していきます。

運転免許更新が予約制^(※)になります!!

令和6年(2024年)3月19日から



愛知県 免許更新 予約制 検索



くわしくは、愛知県警HPを見てください。

※高齢者の区分の方は従来どおり予約は不要です。

豊根村の犯罪発生状況

1月分

刑法犯	0件(0件)
窃盗犯	0件(0件)
自動車関連窃盗	0件(0件)
特殊詐欺	0件(0件)

※()内は今年の累計
※自動車関連窃盗/自動車盗・車上ねらい・部品ねらい

とよねイベントカレンダー

3月

もえるゴミ

ペットボトル
白トレイ／乾電池

プラスチック資源ゴミ

不燃ゴミ
(選択式)

豊根村民デー／湯～らんどパルとよね・入浴料(大人・子供)100円

月	火	水	木	金	土	日
26	27 <div>火</div> <div>ペット 富山地区以外</div>	28 <div>可燃</div> <div>プラ</div>	29	1	2	3 <div>●消防団観閲式</div>
休館日(湯～らんどパルとよね)						
4	5 <div>火</div>	6 <div>可燃</div> <div>缶びん</div> <div>●出張確定申告／いきいき会館(板宇場)</div> <div>●卒業式(中学校)</div> <div>●やらまいかチャレンジシート締切</div>	7 <div>●出張確定申告／茶の実(富山)</div> <div>●にこにこ広場</div>	8 <div>●出張確定申告／若者総合センター(三沢)</div> <div>●お別れ会(保育園)</div>	9	10 <div>●中田CC 休日受付</div>
休館日(湯～らんどパルとよね)						
11	12 <div>●献血</div> <div>火</div>	13 <div>可燃</div> <div>プラ</div> <div>ペット 富山地区</div>	14 <div>●にこにこ広場</div>	15 <div>●幼児健診</div>	16	17
休館日(湯～らんどパルとよね)						
18	19 <div>●卒業式(小学校)</div> <div>火</div>	20 <div>可燃</div> <div>缶びん</div> <div>●春分の日</div>	21 <div>●にこにこ広場</div>	22 <div>●修了式(小中学校)</div>	23	24
休館日(湯～らんどパルとよね)						
25 <div>●卒園式</div>	26 <div>火</div> <div>ペット 富山地区以外</div>	27 <div>可燃</div> <div>プラ</div> <div>●予防接種(子宮頸がんワクチン)</div>	28 <div>●にこにこ広場</div>	29	30	31
休館日(湯～らんどパルとよね)						

今月の納期限のお知らせ

納期限

4月1日(月)

国民健康保険税

後期高齢者医療保険料

住宅料

水道料金

奨学金返還金

住民課

住民課

農林土木課

生活課

教育委員会

世帯

(令和6年1月31日現在)
住民基本台帳人口数による

人口

世帯数

960人(-3)

462戸(-2)

男性

女性

468人(-1)

492人(-2)

戸籍の窓

1月届出分

※このコーナーは届出人の承諾を得て掲載しています。

かなしみ(死亡)

名前	年齢	組	月日
くま がい 熊谷 基之	48歳	宇連	1月26日

15 | 〈広報〉とよね 2024.3

TOYONE CLOSE UP 茶臼山高原スキー場



愛知県内唯一のスキー場、茶臼山高原スキー場は、子どもや初心者でも楽しめるファミリーゲレンデ、そりゲレンデ、雪遊び場のほか、山頂から約1km滑走できるコースもあり、幅広い年齢層が楽しむことができるスキー場です。標高1358メートルの山頂からの景色も楽しめます。また、小学生向けのスキークラブ「豊根スキークラブ」では、スキー検定合格に向けて子供たちが元気にスキーに励んでいました。

休日・夜間診療所情報

かかりつけの診療所・病院が開いていないときには、右記の窓口にご相談ください。

新城休日診療所 ☎0536-23-3665

受付時間 ◆ 日曜・祝日・振替休日 / 9:30~11:30、13:00~16:00

新城市夜間診療所 ☎0536-24-1161 受付時間 ◆ 平日 / 19:30~22:30

愛知県救急医療情報センター ☎0536-62-1133 (24時間)

広報 **とよね**

2024.3

No.641

発行

ユニバーサルフォントを使用しています。

豊根村役場地域振興課

豊根村公式LINE
友だち募集中!



ID: @toyone



〒449-0403 愛知県北設楽郡豊根村下黒川字蔵平2 TEL.0536-85-1312

http://www.vill.toyone.aichi.jp/ E-mail chiikishinko@vill.toyone.lg.jp